上海畫報

中華郵政特准掛號立券之報紙
每三日出一張 售大洋四分
第五一四期

沈能毅夫人近影

▲本報價目
本埠 全年大洋[illegible] 外埠 [illegible]
(上海望平街 [illegible])

▲廣告刊例
新聞欄中(面議)中縫欄內(每四行)每格每次八元半格起碼
封面用底每格每次六元計十五字為十九字寬半格起碼

人和醫院啓事

本院院長張湘紋醫生已由莫干山返滬 九月一日起照常應診
敦聘日本大學畢業之醫學博士劉劍秋常川住院
門診 總院 上午十時至十二時 分院 下午三時至四時
出診 下午二時至七時
接生急症產科 隨請隨到
院址 總院 法界英租界愛[illegible]路十六號 分院 霞飛路一六九號
電話 三三八六八 三三三三號

大前門香烟

大利銀公司
信用昭著
辦事敏速
如蒙惠顧
竭誠歡迎

橘泉醫院 專門科學治療
心胃病
氣喘多斗 心胃氣痛 胸胃悶脹 噎腰反胃 胃呆腹鳴 呼吸困難 心忡氣喘 咯血吐血 肢冷麻木 頭眩腰痰 肢休浮腫 猝然昏厥 均能速愈
院址 上海法租界霞飛路二六八號貝勒路口西首
門診——二元
時 九時至五
電話 三三二一六號
主任醫師 孫橘泉博士

□葉庸方贊人星海先生遺象□

□老鄉親曲奏春和（徐同翔）

瑞孫菊仙、高齡已九十有二、精神矍鑠、老當益壯、近方息影津門、極幽閒瀟逸之、桑榆暮景、怡怡然也、爲人豪邁任俠、急公好義、原籍天津、崇之者皆爲老鄉親、性尤慈厚、凡演劇籌款賑災等事、必竭力從公、不肯後人、民國十四年間、津門楊宅堂會、孫唱四進士、爲者一菊仙年邁齒豁、鬢白如霜、後此實成絕響矣、不謂民國十六年間、津人爲劇籌賑、邀菊仙加入、欣然首肯、重登四進士一劇、恢宏古逸、極悲壯淋漓之致、今年中秋節前、又於廣智館演罵王朗與八大錘二劇於學界俱樂部、平津名票、競爲奇遇、慕名而至者無慮千、良以百齡老翁、重粉墨登場、昇平舞、盛事可傳、不管天寶繁華、近有鳩鳴社票房 因社屋頹壞 亟待修葺、邀座春和大戲院演劇籌款、老鄉親亦於是曆廿七廿八晚唱寄子與喜封侯兩劇、皎調曠逸古茂、悽愴欲絕 惟終以年衰、不復如當年之悲壯激越矣、菊仙最擅之劇爲逍遙津、三娘教子、硃砂痣、八大圖、桑園寄子、喜封侯 罵楊廣、二進宮、雙獅圖 浣沙計、碰碑、烏盆計、七星燈、雍涼關、柴桑口 與脂判、法門寺、五彩輿 戰蒲關、戲迷傳等百數十、惟喜封侯一齣、則從來未曾演過、今首破格 可見此老重義、如是佳構、祗應天上有也、

袁寒雲先生挽葉星海先生聯

□智仁勇女校教員李孝暄女士□（郎靜山攝）

□四川美術專門學校李校長夫人楊芬女士與吳素秋女士園遊□手持陽傘者即楊女士 楊女士擅長西洋音樂 曾任四川省立高師六中音樂主任教師□（德培攝）

□北平慶生社崑曲班有來滬訊（徐蔚園）

北平慶生社已在天津天祥商場新欣舞台成班演唱以來、極受歡迎、主角有白雲生、龐世奇、陶顯庭、王益友、李益仲、侯玉山、陶振江、一行人、而白雲生、龐世奇陶顯庭三人、風頭尤健、非儕輩所可望其肩項 白爲羊毛而入梨園者、半途出家、進該班已有十九年之歷史、龐世奇則科班出身 二十年看科而藝相稱也、津友來函、謂上海大舞台派人到津邀聘南來 日包萬元、日內訂立合同、准舊曆下月上旬到申云云、特誌之於此、確否待證、

□張維城與宣傳費（重聽）

自前情報處處長張維城改任國際情事後、因外報之宣傳費問題、遂有人謂張氏心目中只知有外報記者、甚至謂其爲外交人員、因與外人接觸過多、無怪其習慣成自然者、實則此事張亦代人受過、按外部在滬、原有外部辦事處情報處及外交討論會三機關、每月支費在一萬元以上、張氏曾經度提議、將此三機關合併、則月可節靡費三千元、以此三千金、用之於對內正當宣傳事業、則於外部亦有莫大之助力、惟當時帮辦楊光生、力持異議、主不必多事、故張之議遂不果行、今張以此事而被物議、實亦意想所不到者也、

□過屠瑣錄（五）（碩甫）

烤羊肉俄音蝦蟲力克、（蓄出之俄女之口、則尤清可聽、）以鐵籤串小塊羊肉、緒炙而食、香美異常、佐檸檬汁牛葱 風味尤絕、（尤金陶爲蘇人、嘗言吳人能喫此味者、恐無第二、）相與大嗦、）又有卡韃斯基炸雞飽含乳油前東華（菜館會以牛稱名於詩・壽引凡攻菜館搭並之也、甜點則有熱布丁、以黍粉和糖雙及各師水果、置淺鍋中法下承以盆・與火酒燃之熱條無然乘可食之・皮其亦以觀玩味俄斗他異耳・發荼喫師多爲之人・故其菜搭豐滿・及配粗之色彩・均屬豪可嘉・亦俄判具一格・・酒曰烏托卡殆無色而煮・也爲火酒一麵・

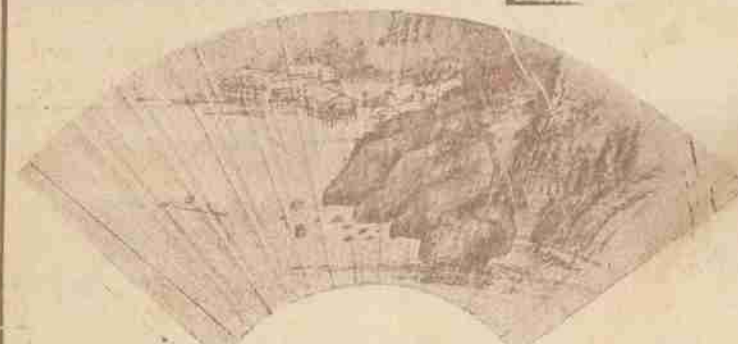
□汪英賓先生畫筆□

□倪三小姐 一名『輪盤』（四）（徐志摩）

她忽然想起馬路中的紅燈照着道旁的樹幹使她記起不少早已遺忘了的片段的夢境——但她疲倦是真的・她覺得她早・睡着了・她是絕無知覺的 堆灰・ 排木料 在清早樹梢上浮掛着的 團烟霧・她做着一個極幽深的夢 這夢使得她因爲過分興奮而陷入一種最沉酣的睡・她決不能是醒着・她的珍珠當然是好好的在首飾匣子裡放着・『我替你放着不更好，三兒？』娘的話沒有 句不充滿着憐愛，個個字都聽得出・那小白丸子眞可惡，他爲什麼不跳進二十三？三小姐扶着欄子那隻手的手指尖換着了玻璃，極微纖的一點涼感從指尖上直透到心口，這使她形影相弔的那兩隻眼內頓時剝去了一層夢意・小姐，喝口茶吧，你眞是累了，該睡了，有多少天你沒有睡好，睡不好最傷神，先喝口茶吧・她從阿寶的手裡接過了 片殷勤，熱茶沾上口唇才覺得口喝得津液都乾了・但她還是夢夢的不能相信這不是夢・我何至於墮落到如此！我倪秋雁？你不是倪秋雁嗎？她瞥見着鏡裡的秋雁那一個的手裡也擎着一個金邊藍花的茶杯口邊顯描着慘澹的苦笑・荒唐也不能到這個田地・爲賭幾於拿身子給鬼似的男子 爲『你抽一口的好，賭錢就賭一個精神，你看你眼裡的紅絲，闔病了那犯得着！』

□美國攝影名（曲線美）

瘰癧專家

朱少雲醫生

專治瘰癧痰核

無論男婦大小頸項結核成塊或硬或軟紅腫潰爛等症本醫生均用推拿手術不動刀針毫無痛苦保證斷根不發（門診）上午十時至三時（出診）四時至六時

診所浙江路清和坊二弄

□蘇州觀名坤伶嚴琦蘭妙藝紀盛（丹翁）

姑蘇嚴女大名垂・報界風聲吾
樹之・品藻早需空我話・游揚密
懸辟支詩・呂弓舒舍煦桴鼓・逸
少黃梅抑陣旗・雖未聽歌來步
老・慈懷肯令別人知・

□陝災遊藝會拾零（梅）

陝災遊藝會於月之二三兩日假中央演劇、本報爲出特刊、會中加印三千份、在會場分送、三日下午大光明影戲院亦代分贈觀客、極受歡迎、會中充招待糾察者、皆文藝家及報界巨子、本報愈逸芬先生、小日報尤半狂先生、江南晚報彭學海先生俱作糾察、吳門大蘇報記者潘樹聲先生特來溷作招待主任、會場秩序得諸先生維持、非常整齊、

閻超雲閨女士演罵殿時、於台上書五尺聯 對 書法挺秀由鄭正秋先生拍賣、杜君以百元購去、

袁漢雲美雲姊妹由愚介、演別窯、連得滿堂彩、次晨即赴常州登場、向撐冗來演、熱心可感、

王漢倫女士與王獻齋先生表演借茶、唱做俱佳、惜僅擺 吹笛人 場面於崑劇不熟 稍覺不便耳、

話劇『哀鴻』爲鄭正秋先生所編、於災民苦況 描寫極深刻、二日限於時間未演、三日愚 公兩致捕房、得延長時間、於京劇演畢、演『哀鴻』、台下頗受感動、且有墮淚者、

鄭先生藝術精深、不愧爲新劇界第一人也、

師底及衣箱、爲徐品記所包辦、主人徐品丹先生、名票也、於公益事甚熱心、此次由馬甫山先生介紹 每夜僅取八十元、可謂便宜極矣、加入表演者、謝葆生先生夫人江文彩女士、愈振飛先生均有精美照片、惜送來過遲、特刊中不及刊入、當於下期本報補登、

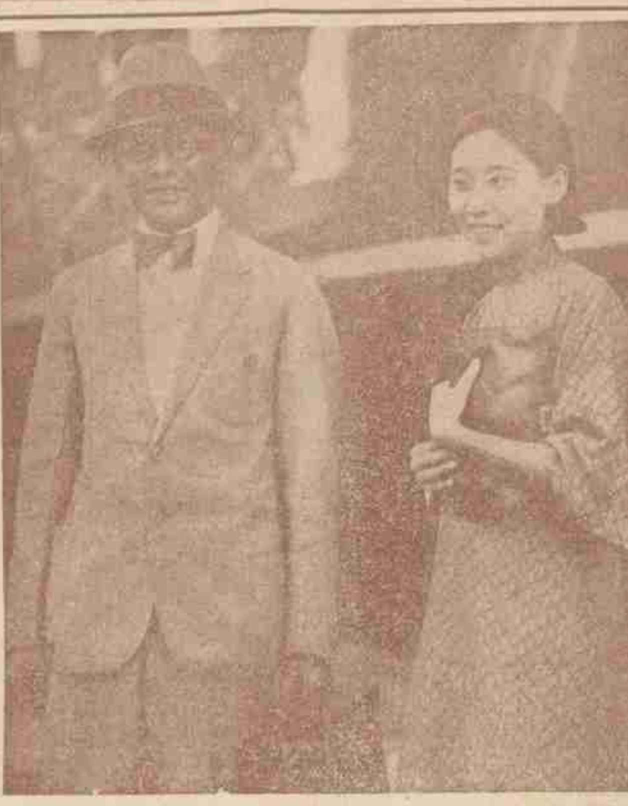

□沈能毅先生伉儷□

□四川省主席劉文輝夫人李女士□（培德攝）

□票友侮蔑總理之風波（丙行）

有一位票友叫做劉小雲的、新近當同海上名票兪雲谷王慎聲、往常州唱戲、常州的西門外蠡場、老板叫做劉順林、是常州地方的 個名人、頗有些俠氣、原來本有坤伶寶金花等演唱、劉等爲遊戲性質、不取包銀、食用車費、一切均由劉人料理、不料有一天兪雲谷演南天門、劉欲飾小姐、而兪則屬意寶金花、因此劉十分不滿 以爲用了許多錢、這一點小面子也沒有、後來兪雲谷便回滬去了、劉 個人獨幹、有一天貼演浣花溪、劉同彩旦說好、爲兜人發笑起見、加上『誰是你的[illegible]子』一句、下面樓上就是『孫口是我的兒子』、初意以爲看客必然大笑 不料當時在場的黨員 以如此侮蔑總理、實屬不成體統 群起斥責唾罵、劉乃掃興下場、次日即由黨部通知該園停演、到現在還交涉尚未辦妥、這也算是劉罪有應得呢、

□魏女士桃若 Dorothea Wai 美國各界向有選美會今又擬于航空界舉行西雅圖之有被選資格者爲一七十年華女魏桃若不圖我國乃有女飛行家在海外也（公振）

□吳女士合麗Harriet Ng 美國舊金山電報局因當地華僑甚多故聘一中國女職員以司收發之責此即吳女士工作時之情形也（公振）

□春明影事絕句（三）（趙叔雍）

憑遍闌干欲喚春・稼軒詞筆自傳神・蘭荃風味猶能識・塵土蛾眉更幾人・

架乳花繁入眼頻・山眉鏡汐妒人人・鬢中許著閒身住・消盡柔寒度盡春・

初試單衣換茜紗・簾波春小玉鉤斜・夜長些子矜持處・猶道餘寒勸杏花・

檢點珍珠字幾行・粉鱗雙翼證春盟・塵香纖轢明朝事・鳳諾猶堪記小名・

殘月緣階上壁枝・夜深春好自相宜・玉柔花緻尋常裏・拚盡風懷只付伊・

□不日放洋專攻法政之朱經棠君□（黃頌聲贈）

□在籌備中之小觀園菊花大會名菊□

亞林防疫臭藥水

天時日暖、凡骯髒之處、如垃圾桶內、痰盂之中、都為病菌產生之所、用亞林防疫水、則可殺菌除臭。

五洲大藥房發行 上海四馬路

無敵牌牙膏

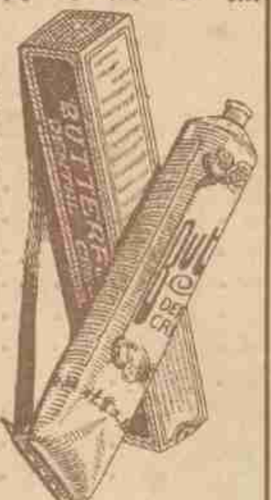

大號每瓶三角
二號每瓶二角
各埠雜貨店均有出售
上海家庭工業社發行

好運道香烟

上海華達烟草公司出品

天上人間（一二二）

（張恨水）

第四回 掩面怕重來人間地獄 掉頭驚乍去紙上風波

于一鳴道、不用提、你的事、一定是全辦好了、你要是在大學當先生 隨便……馬國棟笑道、當先生、天下沒有那樣便宜的事、大學堂裡要门門去教什麼、教人家去算卦嗎、我這回去、不過是給教書的先生抄抄稿子罷了、兄弟 你還是做小生意、只要不够嚼穀、你去找找再帮貼你一點、我們同住在廟裡有這久、總算是患難朋友、我不能忘了你 于一鳴道、給人抄抄稿子、能 多少錢一個月呢、馬國棟道、那還能ㄇ多少錢、不過十一二塊錢罷了、人別不知足、不是那陳家的大姑娘給我說話、找事的人有的是、人家那裡會找到咱們頭上來、于一鳴道、那裡有什麼陳家大姑娘、我沒聽見你提過、馬國棟就把那天算卦起、認識周陳二人的經過、說了一說、又說周秀峯對於玉子、好像非常的注意 可是他這樣一個有學問有身分的人、何以要上一個做女工的女孩子、這事真有些奇怪、于一鳴笑道、兩家待你都不錯、你何不做一個現成的媒、馬國棟笑道、我够不上做媒、那陳家的姑娘、也別想做太太、要是真有那麼回事、像周先生那樣漂漂亮亮的人、弄一個洗衣服的人做外老太太 他自己有什麼面子呢、于一鳴道、這話可不能那樣說、說着將胳膊上挽着的花生籃子、向地下一放、身子也向地下一蹲、馬國棟道、這樣子、你又要和我談上一起了、時候不早了、你出去做生意去罷、于一鳴挽着籃子、肩膀聳了一聳、笑着去了、當天晚上、馬國棟仍舊住在廟裡、次日到大學附近去找公寓、他雖然說是有職業、無奈形狀太窮、而且又沒有舖蓋行李 各家都不肯收留、沒有法子、只好見了周秀峯、說是白天到學校裡做事 晚上仍回廟裡去住、周秀峯對於他個人的行動 却也無可無不可、就聽他自便、在當日 馬國棟就正式上工了、他總記得玉子初次見面那一番保護之功、上了一禮拜的工、可就到陳大娘家來看了兩回、言談之中、自然不免向玉子表示了幾番謝意、玉子抿嘴笑道、我不過白說一聲、那算什麼、馬國棟道、自然、周先生這番提拔我的意思、我是到死也不忘記的、將來周先生有要我帮忙的時候、我總竭全力去帮忙、就是陳大姑娘呢……說着、用手理了一理下巴颏下的長鬍子、玉子在脇下抽出掖的手絹、揩了 揩嘴唇、微微一笑、

請讀名家小說筆記

包天笑作
- 弄小說 一元
- 黑海銀燈 八角
- 蔡寧小傳 一元
- 降城痛語 二角
- 未來世界 四角
- 犧牲 四角
- 情波記 二角

李涵秋作
- 涵秋筆記 二冊一元二角
- 琵琶怨 二角
- 雌蝶影 四角
- 雙花記 二角
- 雙鵑血 五角
- 瑤瑟夫人 三角

畢倚虹作
- 黑暗上海 三元

陳冷血作
- 俠客談 四角

張秋蟲作
- 銀海新潮 四角

寵獨笑作
- 紅脂譜小錄 六角

張丹斧作
- 拆白黨 三角

葉楚傖作
- 新小說 八角

沈泊塵作
- 百美圖 一元二角

張春帆作
- 九尾龜十二冊 七元八角

上海畫報館發行

壯陽丸粉 避孕粉 通經丸 白濁丸

內服外搽有扶陽生精持久不洩血增人生樂趣

此粉有避孕節育之效通經活血之功雖生產素密之婦服之立能停孕每料四元

無論停經腹痛是孕非孕有孕怕育者每月一粒每粒五元百發百中

無論五淋白濁撒尿痛服之三小時內止痛止濁每匣一元雙料二元外埠郵費加一郵票九五折扣四馬路丹桂第一臺隔壁

中南大藥房

值茲秋風凜厲
不論青年男女
每日常用此…

嫩面香

定見嫩顏美容之效
能使粗劣之皮膚
立變光潤而呈嬌麗

每盒售大洋一元

上海四馬路
中西大藥房發行

▲大號二元 ▲小號一元二角半

中法藥房總經理

◀艾羅補腦汁▶

艾羅醫生特效良藥之一

●奏效神速●毫無流弊●